A°. 1803 — N°. 125

BINNENLANDSCHE BATAAFSCHE COURANT.

DONDERDAG DEN 6 OCTOBER.

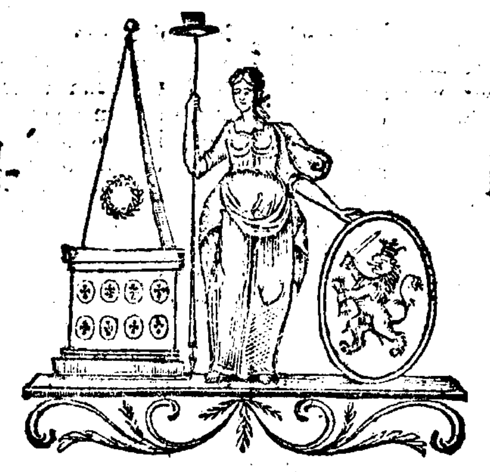

BATAAFSCHE REPUBLYK.

VLISSINGEN *den* 30 *September.* In het Collegie van Commisfarisfen der kleine zaaken zyn, by befluit van den 27. deezer, door den Raad aangefteld tot Prefident: de Heer *J. Teellinck le Grand*, — Commisfarisfen: de Heeren *Daniel Cars*, *Pieter Dailly Clyver*, *Jan de Keulenaar*, *Cornelis de Ruyter*, *Jacob Willem Schorer* en *Abraham van der Swalme.* — Secretaris: de Heer *Simon van der Swalme.*

Men verneemt, dat de Eerfte Conful tusfchen heden en veertien dagen alhier verwagt wordt met een gevolg van 20. Generaals, 40. Domeftiequen en 69. Paarden

MIDDELBURG *den* 1 *October.* Het Departementaal Beftuur van *Zeeland* heeft, by Befluit van den 27. September l. l., provifioneel ingetrokken de qualificatie van Mr. *J. C. Clement*, als fungeerende Hoog-Balliuw over het platte Land van *Zeeland*, bewesten *Schelde*, en, in deszelfs plaats, dien post provifioneel opgedraagen aan den Heer *J. J. de Bruin*, Balliuw der Stad *Middelburg*, om als zodanig te fungeeren.

Men verneemt, dat door het Departementaal Beftuur alhier geprocedeerd zynde tot het formeeren eener Nominatie tot fuppletie van een Lid in 't Staats-Bewind deezer Republyk, op dezelve gebragt zyn de volgende Heeren: Mr. *A. van Doorn*, Mr. *J. W. Schorer*, *J. C. van Stapele*, en Mr. *C. G. Byleveld*, en de Nominatie vervolgens aan het Staats-Bewind is opgezonden.

De Luitenant-Collonel van het 3. Battaillon der Gewapende Burgermagt alhier, *Pieter Aartfen*, is op deszelfs verzoek door het Staats-Bewind in gemelde qualiteit honorabel ontflagen.

Heden middag zyn alhier van de Oost-Indifche Comp. Werf, twee platboomde Vaartuigen in het water gelaten.

GOES *den* 2 *October.* Heden is alhier uitgetrokken een Battaillon van de 104. Halve Brigade naar *Middelburg.*

GOEDE-RHEDE *den* 2 *October.* Schoon hier, even als door het geheel nabuurig *Zeeland*, de ongefteldheid der lugt veele Zieken onder de Militairen veroorzaakt, had men by het *Bataafsch* gedeelte, beftaande uit het 3de Batt. der 7de Halve Brigade, nog maar zeer weinig dooden. Men heeft ter berging der Zieken twee alhier ftaande Loozen doen openen, welk thans met dezelven opgepropt zyn. Dagelyks komen hier fchepen met gefchut en ammunitie aan, het welk tot verdeediging onzer Batteryen geëmployeerd wordt. De *Franfche* Chef der 92. Halve Brigade, *Jacob*, voert alhier het bevel.

DEN BOSCH *den* 3 *October.* Geduurende de thans loopende maand October, prefideert by de Departementaale Reekenkamer van *Braband* de Burger *P. C. van Ghert.*

DE HAGE *den* 5 *October.* Op gister is door den Staatsfecretaris der Buitenlandfche Zaaken *van der Goes* een groote maaltyd aan de Leden van het Corps Diplomatique gegeeven.

Eergister is Mr. *W. H. Droghoorn* aangefteld als Lid van de Hooge Militaire Vierfchaar, in plaats van *F. H. Raeber*, thans Secretaris by den Secretaris van Oorlog.

Het herftel van den Generaal *Victor* is reeds zo verre gevorderd, dat het hem geoorloofd is in zyn rytuig uitteryden.

96fte GENERALITEITS- NU BATAAFSCHE LOTERY.

ZESDE CLASSE.

Pryzen en Præmien van 500. Guldens en daar boven.

Dingsdag, den 4. October

33fte LYST.	op No. 28236. Prys *f* 1,000.
op No. 6320. Prys *f* 1,000.	34fte LYST.
— — 12788. — *f* 1,000.	Geen Pryzen van aanbelang.

Woensdag, den 5. October.

35fte LYST.	op No. 39509. Prys *f* 1,000.
op No. 8997. Prys *f* 1,000.	— — 40362. — *f* 1,500.
36fte LYST.	— — 7018. — *f* 1,000.
op No. 35331. Prys *f* 1,000.	

STAATS-BEWIND.

DE HAGE *den* 5 *October.* De verandering onzer zwaare Cavallery in ligte Dragonders is door het Staats-Bewind op den 30. September l.l. befloten.

ZEETYDINGEN.

Den 2. October in *Texel* binnen gekomen J. Cunningham, *Java*, van Baltimore. M. Sandelius, *Aurora*, van Gothenburg. G. Ikels, *die gute Hoffnung*, van Dantzig. W. Walregt, *die gute Hoffnung*, C. Ebeits, *Ebenefer*, en O. Swendfen, *Twende Brodere*, uit Noorwegen; — en uitgezeild J. Jacobus, *de Juffr. Almina*, naar Port a Port. De wind N. West.

Den 3. deezer binnen gekomen W. P. Jackfon, *William*, van Savannah. W. Koop, *de Sophia Christina*, van Riga. C. Thomfon, *Mercurius*, van Libau. G. J. Docke, *de 4 Gebroeders*, van Dieppe. H. L. Pentz, *Emanuel*, en T. Thorgoufen, *Concordia*, uit Noorwegen.. Gepasfeerden nagt is op de Gronden van de Haaks vervallen, het Hoeker-Schip *de Pieter en Elifabeth*, Capt. E. Arfften, van Dramme herwaards, is zwaar lek geftooten, en heeft Roer, Anker en Touwen verlooren, is thans door asfiftentie van Schuiten binnen gebragt. — Uitgezeild J. C. Beckford, *the Lovely Lucy*, naar Philadelphia. J. Coolhof, *Expres*, naar Koningsbergen. J. Netzel, *de Kroonprins van Pruisfen*, en J. J. Janfen, *de Liefde*, naar de Oostzee. H. Kim, *Heinrich en Christina*, naar Noorwegen. De wind Zuidelyk.

Den 1. deezer in 't *Vlie* binnen gekomen J. Remmerts, *de 6 Kinderen*, van Koningsbergen. J. H. Westervader, *de 3 Gezusters*, van Elbing. J. Blok, *de jonge Johannes*, en J. D. Smit, *de Vr. Niesfina*, van Dantzig. B. Hendriks, *de goede*

(*Het vervolg op de kant van deeze Bladzyde.*)

Hoop, van Coppenhagen. O. Geelts, *die Hoffnung*, G. J. Klyn, *de Vriendfchap*, en E. T. Mulder, *de Vr. Catharina*, uit Noorwegen. H. Duhr, *die Hoffnung*, van Tonningen. S. J. Vegter, *de Vr. Iktina*, van Altona. — Niets uitgezeild.

Den 2. deezer binnen gekomen O. Meller, *Maria Dorothea*, van Riga. H. Berg, *the Thistle*, van Kasko. H. A. Lorang, *Fortunatus*, G. H. Pot, *de goede Hoop*, en W. Schut, *de Eendragt*, uit Noorwegen. Nog een Fregat, den naam onbekend.— Niets uitgezeild.

Van het *Vlie* wordt van den eerften deezer gemeld, dat den voorigen avond, een Vischfchuit, door de Sloep van een *Engelsch* Oorlogfchip, genomen was; een andere Vischfchuit, op de Noordvaarder zittende, was in brand geftooken.

Te *Yarmouth* is opgebragt, het Schip *Carolina*, Capt. Johan G. Rachzke, van Archangel herwaards gedestineerd.

Voornaamfte inhoud der *Lloydslyst* van den 23. September.

Te *Douvres* is opgebragt, het Schip *l'Anacharfis*, Capt. . . . ., van Terreneuf.

Te *Portsmouth* zyn opgebragt, een *Hamburger*, een *Fransch* en een *Spaansch* Schip.

Te *Falmouth* zyn opgebragt, de Schepen *Seyeren*, Capt. Tonnes D. Swege, van Barcelona naar Guernfey: en *Fire Damer*, Capt. Giefe, van Marfeille naar Hamburg; het laatfte had op ftrand gezeten, en moet losfen om te repareeren.

Te *Leverpool* is opgebragt, het Schip *la Concepcion*, Capt. . . ., van Havana.

Te *Lerwick* het hernomen *Engelsch* Schip *the Sparrow*, van Leverpool.

Door het *Engelsch* Fregat THE ARGO, is genomen, een *Franfche* Kotter Kaper, van 10. ftukken en 68. man; dezelve was 9. dagen van Rochefort in Zee geweest, en had nog geen pryfen gemaakt.

Volgens rapport, is by de Rots van Lisbon genomen, het *Engelsch* Schip *the Liberty*, van Lynn; en by de Baar van Port a Port, een geladene Brik, naar het aanzien, een *Engelfche*.

Door 4. *Franfche* Kapers is by Gibraltar genomen, een Brik van Newfoundland.

By *Dominica*, het *Engelsch* Schip *the John*, van Dominica.

Den 21. September is by Margate wegens fchade binnen geloopen, het Schip *Norske Löwe*, Capt. . . ., van Rotterdam naar Guernfey.

Te *Carlscroon* is binnen, geloopen, het Schip *Hedwig Charlotta*, Capt. Wendahl, van Stokholm naar Colerain; moet losfen om te repareeren.

Volgens een Brief van *Elfeneur* van den 24. pasfato, waren op het Rif van Anhout verongelukt, het Schip, gevoerd door Capt. Martin Meiners, van Dantzig naar Londen, en een Americaanfche Brik, van Petersburg. Ook waren, volgens Schip-

(*Het vervolg op de kant van de tweede bladzyde.*)

BUITENLANDSCHE BERIGTEN.

GROOT-BRITTANNIËN.

De dagelykfche aanvallen onzer Esquaders op de vyandlyke kusten geeven thans eene ruime verfcheidenheid van ftof aan onze Nieuwspapieren, die met omftandige berigten van dezelven opgevuld zyn, welke berigten echter van de *Franfche* alleen daar in verfchillen, dat zy, juist omgekeerd, byna altoos het voordeel aan onze en het nadeel aan de *Franfche* zyde opgeeven; een veilig kenteeken, dat het aan geen der kanten beslisfend geweest is.

Onder de middelen, die ter afweering van eenen vyandelyken aanval dienen moeten, heeft men op de meesten der Kerktoorens aan de kusten pektonnen geplaatst, om in den nagt tot feinen te dienen.

In *Ierland* fchynt de waakzaamheid van het Gouvernement nog altoos te vermeerderen, in plaats van te verflappen. Omftreeks de helft van September heeft men zelfs te *Dublin* begonnen des daags patrouilles uittezenden, iets, het welk tot nog toe alleen des nagts had plaats gehad. Het gevolg deezer waakzaamheid is de gevangenneeming van onderfcheidene perfoonen, die een voornaam aandeel aan den opftand gehad hebben. Behalven *Emmett*, *Richmont*, *Rourke* en anderen, is onlangs een der berugtste aanvoerers der rebellen, die zig in het gebergte van *Wicklow* onthouden, een zeekere *Dwyer*, gevat. Doch niets heeft meer indruk gemaakt dan de arreftatie van het opperst hoofd der misnoegden, *Rusfell*, welke in het begin naauwlyks geloofd, doch federt bevestigd is. Hy is op den 9. September te *Dublin* zelf gevat, werwaarts hy zig onder den valfchen naam van *Thomas* begeeven, en aldaar zynen intrek by eenen wapenfmit genomen had, die te gelykertyd met hem gearresteerd is. By zyne opligting deed hy nog eene pooging om zig met zyne pistoolen te verdeedigen, doch zy werden hem terftond uit de hand gewrongen. De Majoor *Sirr*, die in het opfpooren en gevangenneemen van misnoegden reeds zeer veele diensten beweezen heeft, voerde ook by deeze expeditie het bevel. *Rusfell* was door de wagt niet herkend, maar werd zulks naby het Kafteel van *Dublin* door ettelyke Officiers. Naar men zegt, had hy het algemeen Commando over geheel het Noordelyk Diftrict van *Ierland*, en was reeds in 1798. Medelid van het befaamd provifioneel Directoire, tot het welk *O' Connor*, Lord *Fitzgerald*, Dr. *Mac Nevin* en *Emmett* behoorden. De bevryding van deezen laatften, die kort te vooren insgelyks gevangen genomen is, was, zegt men, het doel van *Rusfells* tegenwoordige gewaagde verfchyning in *Dublin*. Sints zyne hegtenis, toont hy niet de minfte neerflagtigheid, maar heeft reeds by onderfcheidene verhooren verklaard, dat hy bereid is, voor de roemvolle zaak, tot welke hy zig verbonden heeft, te fterven, om het eeven of zulks op het Slagveld of op het Schavot zy, en dat zyn dood, eeven min als die van honderden anderen, beletten zal dat *Ierland* eindelyk vry worde. Voor het overige verzeekert men, dat hy ruim van geld voorzien was, het geen hy fints korts uit *Frankryk* had mede gebragt. Zo lang *Rusfell* niet gevangen was, beloofde zig het Gouvernement zig geene rust en zeekerheid, en ook is de vreugde over zyne arreftatie by geheel de *Engelfche* party onbefchryffelyk. Zyn uiterlyke is inneemend en zyne kennisfen uitgebreid. Hy was voormaals Kapitein in het 64. Infantery-Regiment, en had met roem in *Oost* en *West-Indien* gediend. In 1793. was hy, neevens *Samuel Nelfon* en anderen, te *Belfast* gevat en naar *Dublin* gevoerd, van waar hy in 1798., met *Arthur O'Connor* en verdere eedgenooten, naar het Fort *St. George* in *Schotland* verzonden, en eindelyk, by het fluiten van den jongften vreede, op een Fregat naar *Hamburg* gebragt werd, uit welke ftad hy federt zig naar *Parys* begeeven, en aldaar kennis met de aanzienlykfte perfoonen van het *Fransch* Gouvernement gemaakt had. Hy is een dier geenen, welke eene eeuwige vyandfchap tegen *Engeland* gezwooren hebben.

By eene Koninglyke Proclamatie is de Prorogatie van het Parlement van den 6 October tot den 3. November verlengd.

Volgens berigten, die wy van den tegenwoordigen toeftand der *Hollandfche* bezitting *de Kaap de Goede Hoop* ontfangen hebben, zyn de *Franfche* troepen, die eenigen tyd geleeden naar de *Oost-Indiën* afzeilden, aldaar ten getale van vier duizend man aangekomen. Deeze omftandigheid, zegt men, heeft op nieuw het Gouvernement bevestigd in het befluit, om den gemelden Kaap niet aantetasten, daar het voordeel der herovering de kosten der expeditie niet zou opweegen. Men vermoedt, dat de aangekomene troepen die geenen zyn, welke, onder bevel van den Generaal *Decaen*, op het Esquader des Contre-Admiraals *Linois* ingefcheept en oorfprongelyk naar *Pondichery* beftemd waren.

FRANSCHE REPUBLYK.

Eindelyk heeft ook *Calais* gedeeld in het lot der overige Zeefteden, langs dat gedeelte der kust. Den 26. September is het door de *Engelfchen* gebombardeerd. Op den middag verfcheenen drie Bombardeer Galjooten, drie Brikken, een Kanonneerboot en twee Kotters voor die Haven, en fchooten 86. bomben, 2. vuurpotten en eene meenigte kogels tegen de Stad en Forten. Twaalf à vyftien huizen werden zwaar befchadigd, maar niemand gedood. Drie perfoonen zyn gekwetst, onder welken een *Engelfche* krygsgevangen, door het berften eener bom, die op de gevangenis gevallen was. Dat gebouw geraakte

gelyktydig in brand, doch werd gered door den yver der Soldaaten van de 22. Halve Brigade van Linie, die om ftryd de Brandfpuiten bedienden. Het vuur heeft vier uuren geduurd, en is met vrugt door de Forten en Batteryen beantwoord. Onderfcheiden maalen zyn de *Engelfche* Sechepen door onze kogels getroffen, en eene der Bombardeer-Galjooten is genoodzaakt geweest haaren kabel te kappen. Den volgenden morgen echter ve fcheen de vyand op nieuw voor de haven, en men verwagtte eenen tweeden aanval, waartegen dan ook de Flottille zig reeds op de rheede gelegd had, doch van welken men als nog den uitflag niet weet.

Van dit zelfde bombardement, als ook van onderfcheidene gevegten tusfchen onze ligte Flottille en de *Engelfchen*, is aan het Gouvernement Officieel kennis gegeeven by de navolgende eerfte Depêche van den Generaal *Soult*:

BOULOGNE den 6. Vendemiaire 12. Jaar (28. Sept. 1803)

SOULT, Generaal der Garde, Commandant en Chef van het Camp te *St. Omer*, aan den Eerften Conful.

BURGER EERSTE CONSUL!

„Gisteren ten elf uur des morgens kwam eene Divifie van elf *Engelfche* Schepen ten Oosten van het *Fort-Rouge* by *Calais*, binnen bereik van het gefchut van dat Fort ten anker, en begon bomben te werpen. Het *Fort-Rouge*, als ook de batteryen der duinen en van het Fort *Risban*, beantwoorden het vuur allerleevendigst. Onderfcheidenen dier vaartuigen hebben zulke fchade bekomen, dat zy genoodzaakt zyn geweest de Linie te verlaaten. Alle 's vyands bomben zyn in de gragten, op het ftrand en in de haven gevallen, doch zonder nadeel te doen. Eene eenige is op de plaats van het huis van *Desfin* en eene andere op de ftads gevangenis neder gekomen, alwaar zy eene gevaarlyke wonde toegebragt heeft aan eenen *Engelfchen* gevangen, den eenigen gekwetfte, dien wy van onze zyde gehad hebben."

„Middelerwyl was de Scheeps Kapitein *Saint-Hauuen*, die het bevel voert over de Divifie der Flottille, welke te *Calais* binnen geloopen was, de haven uitgeloopen, zodra het gety hem zulks veroorloofd had, ten einde op de rheede te gaan liggen, en, naar de omftandigheden, zyne reis naar *Boulogne* te vervolgen, of tot de verdeediging der ftad medetewerken. De vyand had reeds met zyn bombardement opgehouden, en de Kapitein heeft zyn cours vervolgd ten einde de Kaapen *Blanc* en *Grisnez* om te zeilen."

„Op de verfchyning der Flottille fpanden de vyanden alle kragten in, om den wind te winnen. Toen onze vaartuigen tot op de hoogte van *Sangatte* gekomen waren, begon het gevegt; maar de vyanden hebben niet een enkeld oogenblik den voortgang der Flotille kunnen ftuiten, die ten drie uuren in den agtermiddag op de rheede van *Boulogne* het anker heeft laaten vallen."

„In dit gevegt heeft de Flottille flegts twee man verlooren; twee anderen zyn gekwetst. Alles doet my gelooven, dat 's vyands verlies veel aanzienlyker geweest is."

„Den 6. Vendemiaire (28. September) is eene andere Divifie der Flottille, by Kaap *Grisnez* door den vyand aangetast, die meer dan twintig drie-mast Schepen fterk was. Eene ftilte opgekomen zynde, heeft de Flottille met haare riemen gemanoeuvreerd. De Admiraal *Bruix*, die den togt deezer Divifie beftuurd had, gaf bevel aan den Contre Admiraal *Magon*, om haar uit *Boulogne* te gemoet te komen. De vereeniging heeft op de hoogte van het Fort van *Croy* plaats gehad. Zy is door een gevegt gevolgd, by het welk de vyand gedwongen is geworden, om de volle zee te kiezen, niet zonder zeer veel door het ftrykend vuur onzer fchuiten geleeden te hebben, en de Divifie der Flottille is zeegevierend te *Boulogne* binnengeloopen."

„De troepen, die aan boord der Flottille waren, hebben gelyktydig den post van Bootslieden, van Kanonniers, en van Soldaaten waargenomen: met hunne gewoone vrolykheid en moed, hebben zy nu eens de riemen, dan weder het gefchut beftuurd. Beide deeze kleine expeditiën doen de grootfte eer aan onze Zee-Officieren. Met zwakke Schuiten hebben zy het hoofd gebooden aan groote Schepen, die veel meer gefchut voerden dan de Divifie der Flottille, met welke zy ftreeden. Insgelyks heb ik reden om de goede dienften van de Artillery en van onze Kust-Batteryen te erkennen."

Heil en Eerbied!

(*geteekend*) SOULT.

Te *Duinkerken* is men beezig om barakken opterigten in twee Leger-Campen ter wederzyde van de Haven. Sints den 23, September zyn de troepen aldaar volkomen op den voet van oorlog gebragt, en de Flottille, op welke de manfchap aanhoudend geoeffend wordt, heeft den 25. dier maand, onder het oog van den Opper-Admiraal *Bruix*, die daartoe van *Boulogne* overgekomen was, de fchynvertooning eener landing gemaakt, en, op eenigen afftand aan de kust, eene divifie Landtroepen aan wal gezet, welke een ander corps, het geen die landing beletten wilde, verflagen en terug gedreeven heeft. In de gemelde Stad werd de aankomst des Eerften Confuls thans binnen kort verwagt, en reeds is te *Salperwick*, op een Landhuis van den voormaaligen Abt van *St. Bertin*, het noodige in gereedheid gebragt, om aldaar zyn Hoofd-quartier te doen vestigen.

Onlangs is de fchrik, welken de tegenwoordigheid der vyanden en hunne geduurige aanvallen natuurlyk onder het vreedzaam gedeelte onzer kustbewooneren verfpreidt, in den omtrek van *Rouaan* nog verdubbeld door eene vreeslyke gebeurtenis, die van nog yslyker gevolgen had kunnen zyn. Het zy by toeval, het zy door menfchelyke boosheid, ontftond op het onverwagtst brand in het Zifthuis der Buskruid-fabriek te *Maromme*. Offchoon dit gebouw van het overig gedeelte der fabriek afgefcheiden ftond, deelde zig het vuur weldra mede aan het Korrelhuis, van daar aan het Salpeter Magazyn, en eindelyk aan de beide Kruidmolens. Het buskruid, 't welk in deeze gebouwen bewerkt werd, en eenige duizend pond bedroeg, deed dezelven fpringen, vernielde of befchadigde de omliggende gebouwen, en verpletterde een perfoon in zyn bed. Ondertusfchen dreigde een nog grooter gevaar den geheelen omtrek. Door den flag was het dak van een nabyftaand Kruidmagazyn ingeflagen, en brandende balken op hetzelve geflingerd. In dat magazyn bevond zig een ontzaggelyke voorraad buskruid, en de inwooners, die ter blusfching van den brand toegefchoten waren, vlugteden op het gezigt van dit nieuw gevaar met overhaasting terug, toen een Katoendrukker, *Kasteler* geheeten, het kloekmoedig befluit nam, om zig voor het behoud van allen te waagen. Hy fnelt naar het magazyn, klimt op het dak, rukt met geen ander hulpmiddel dan zyne handen, het brandend houtwerk van het dak, 't geen reeds vlam gevat had, los, en flaagt eindelyk, met hulp van eenigen der moedigfte inwooners, om den brand van het magazyn ganfchelyk te blusfchen, en het buskruid naar een veiliger plaats te vervoeren. De eigenlyke oorzaak der geheele gebeurtenis is nog onbekend, en een der arbeiders, die in het begin op vermoeden gevat was, federt weder losgelaaten.

Te midden der onkosten, welken de oorlog op nieuw veroorzaaken zal, heeft het Gouvernement niet geaarfeld om eene fom van vyftien millioenen aftezonderen, tot het graaven van canaalen, het verbeteren van wegen, bruggen en havens geduurende den loop van het thans begonnen twaalfde jaar. Van deeze fom zullen twee millioenen befteed worden tot het voortzetten der reiswegen langs vier verfchillende punten der Alpen; een millioen tot het aanleggen of herftellen van bruggen; anderd'halfmillioen tot het uitdroogen van moerasfen; drie millioenen tot de verbeetering onzer havens; zeven millioenen tot het graaven van canaalen en de bevordering van den binnenlandfchen doorvaart, en eindelyk een half millioen tot het voortzetten der beide nieuwe kaaijen *Buonaparte* en *Defaix* langs de rivier de *Seine* te *Parys*.

Een aantal andere kortlings genomene befluiten van ons Gouvernement heeft de beetere regeling onzer Land- en Zeemagt ten onderwerp. By een derzelven wordt de inrigting onzer corpfen Sappeurs en Mineurs gewyzigd. By een ander wordt een Battaillon Garde Matroozen opgerigt, het welk onder eenen Scheeps-Capitein ftaan zal, van een talryken ftaf voorzien zyn, en by Equipagiën langs de geheele uitgeftrektheid onzer kusten verdeeld zal worden. De gewoonlyke fterkte van het battaillon zal 737. man, bedragen. Een derde befluit bepaalt het verleenen van wapenen van Eer aan zeelieden, tot de bemanning van Kaper fchepen behoorende, die in den ftryd tegen den vyand buitengewoone blyken van dapperheid gegeeven hebben.

De krygsgevangen genomene bezetting van het Eiland *Tabago* is den 23. September door eenen *Engelfchen* Parlementair te *Hayre de Grace* aangebragt. — Een gedeelte van die van *Ste. Lucie*, 189. man fterk, is insgelyks in het midden der maand September op een *Engelsch* Parlementair-fchip te *la Rochelle* aangeland.

De nieuw aangekomene *Turkfche* Ambasfadeur *Haleth* Effendi heeft den 27. September zynen eerfte Audientie by den Minifter van Buitenlandfche Zaaken gehad. Hy was verzeld door den Chargé d'Affaires, die fints het vertrek des voorigen Ambasfadeurs te *Parys* verbleeven was, en is met het gewoon Ceirmonieel ontfangen.

. In voldoening aan de Patenten van ZYNE KEIZERLYKE en KONINGLYKE MAJESTEIT, de datis 12. April 1802, en 23. April 1803., beide door de Nieuwspapieren in der tyd ter kennisfe van het publiek gebragt, en in conformiteit van de nadere aankondigingen dienaangaande door GOLL en COMP. in *Amfterdam*, in de Maand July deezes Jaars, by de meeste Couranten, aan de Geïntresfeerdens in hunlieder of hunner Predecesfeuren Negotiatien gedaan, adverteeren *Goll* en *Comp* voornd., dat in de Maand November aanftaande, in een byzonder daartoe gefchikt Bureau, ten hunnen Huize een aanvang zal worden gemaakt met de *Verwisfeling* van alle de OBLIGATIEN der gezamentlyke ten hunnen Comptoire voor rekening van het WEENER HOF gedaane Negotiatien, en dat daarmede geduurende den tyd van *zes Maanden*, doch niet langer, daaglyks (except de Saturdagen en Feestdagen) van 10. uuren 's ochtends tot 1. uur 's middags, in de navolgende order zal worden gecontinueerd, te weeten:

Op Dingsdag den 15. November tot 31. December 1803. incluis, zal men verwisfelen alle de Obligatien der Negotiatien van de Jaaren 1765., 1766, 1767., 1772. en 1779

Met primo January tot ultimo February 1804., alle de Obligatien uitgegeeven in de Jaaren 1778, 1784, 1790. en 1792.

En eindelyk geduurende de Maanden Maart en April tot 15. Mey 1804. incluis, de gezamentlyke Obligatien Genegotieerd in de Jaaren 1788., 1789., 1793 en 1794., zonder onderfcheid tot welke Intresfen de voorm. Negotiatien zyn loopende.

By de verwisfeling van alle welke Obligatien, ingevolge het laatst voorm. K. K. Patent, de nog niet vervallende Intrest-Coupons mede zullen moeten worden overgegeeven, als zynde daarna van nul en geene waarde, en dewyl 'er by de nieuwe Obligatien het provifioneel vereischte getal nieuwe Coupons gevoegd zal worden. Voorts worden alle de Houders der te verwisfelen Obligatien verzogt, om by de overgifte hunner oude Obligatien behoorlyk onderteekende Lysten van derzelver Nummers en datums te voegen. Eindelyk informeeren *Goll* en *Comp*. de Eigenaars van K. K. Obligatien, buiten *Amfterdam* woonagtig, dat zy zig met de Correspondentie over de verwisfeling of verzending der voorm. Obligatien niet kunnen belasten; maar dat de oude Obligatien door of van wegens de gewoone Correspondentie der Houders aan hunlieder Bureau van Converfie zullen moeten worden aangeboden.

. *F. BOHN*, te *Haarlem*, debiteert met goed fucces: *Reizen naar de Kaap de Goede Hoop*, *Ierland* en *Noorwegen*, in de jaaren 1791. tot 1797; door C. DE JONG, *met het*, *onder zyn bevel ftaande* 's Lands Fregat van Oorlog, *Scipio*, 2. deelen met uitflaande plaaten van *de Kaapftad*, *met de omliggende Bergen en Reede*; *de Simonsbaai*; *Wapenoefening der Schieloopers op de Bergen in Noorwegen*; en voorts eene afbeelding van *Water-Infecten*. — „Dit oorfpronglyk Werk behoeft geene aanpryzing; niet alleen „*alle* Nederlandfche, maar ook verfcheide Uitlandfche Journalisten gewagen daarvan met den grootften lof, en het is ook uit „dien hoofde, dat 'er reeds in Duitschland *tweeërleye* Vertaalingen van uitgekomen zyn; voorts bewyst het debiet genoeg, dat dit Boek de algemeene goedkeuring wegdraagt.

. By *P. DEN HENGST* en *ZOON*, te *Amfterdam*, wordt uitgegeeven: HANDBOEK *voor de* ONDERWYZERS *op de Openbaare Schoolen binnen het* BATAAFSCH GEMEENEBEST, *vervaardigd op last van den* AGENT VAN NATIONAALE OPVOEDING. Eerfte Deel, à *f* 2:2:0.

. Dagelyks ondervindt de Tandmeefter *SAMUEL LEHMANS*, dat men van diverfe plaatfen by hem komt om te laaten verbeteren dat anderen hebben bedorven, en zeer dikwyls ondervindt hy, dat zig veele met den Naam verdwaalen, daar door verkeerd gaan en mishandeld worden, waarfchouwt derhalven, tot maintien van zyn Reputatie, en om mishandelingen voor te komen, dat men gelieve naauwkeurig op zyn Naam *SAMUEL LEHMANS* en zyn Woonplaats te letten, (woont niet in de Hoogftraat, zo als veelen zig abufeeren,) zyn woonplaats is op de Anthonies of Joode Breeftraat, tegen over de Groote Apotheek No. 39. te *Amfterdam*. NB. Die hem fpreeken of fchryven willen wegens zekere Geheime Accidenten, kunnen verzeekerd zyn van de uiterfte fecretesfe.

pets berigten, den 18. en 19 dito, in het Kattegat, langs de *Sweedfche* Kust, van Wingo tot agter Koll, verfcheidene Schepen verongelukt.

Te *St. Helena* gearriveerd Ethelbert Lyne, *Juliana Maria*, van Batavia.

Te *Suriname* Klaas Jacobs, *'t Vertrouwen*, van de Kust van Africa.

Te *Boston* Capt. N. N., *Hannah*, van Bengalen.

Te *Providence* Capt. Sourèe, *Palmyra*, en Capt. N. N, *Refources*, van China.

Te *Bantry Baay* Francis Walton, *Loyalist*, van Batavia.

Te *Portsmouth* Capt. N. N., *Oster Gothland*, van China.

Te *Gravefend* Capt. N. N, *Hope*, van Demmerary.

Te *Embden* Hilrich Ehmen Peters, *Fredrica Dorothea*, van Amfterdam.

Te *Aalburg* Jan Hanfen, *de goede Hoop*, van Amfterdam.

Te *Lubeck* P. Casz, van Amfterdam.

Te *Petersburg* Berend H. Pathuys, *de Zeeman*, en William Ashton, *Sally*, van Amfterdam.

De prys der EFFECTEN te *Parys*, op den 30. September was als volgt: 5 per Cts. betaalb. met Germinal van het 11. jaar, gefloten. Dito met het begin van 't 12. jaar, 52 fr. 00 c. Bons van rembourfem. 00 fr. 0 c. Bons van het 7. jaar 00 fr. Ordonn. van rescrip. op de Domeinen 91 fr. Idem, niet gerecl. in de Depart. 00 fr. 00 cent. — Actiën 1110 fr. 00 c.

De Cours van de WISSEL te *Amfterdam* den 4. October op Londen 2. m. 35 5: à 4; dito kort 35 : 8 a 7. Hamburg 2 m. $34\frac{5}{16}$; dito kort $34\frac{1}{2}$; Lisbon $43\frac{1}{2}$. — Agio $4\frac{7}{8}$.

De pryzen der EFFECTEN te *Amfterdam* op den 4 October zyn: Bat. Refcr. losbaar: 1803 $97\frac{1}{2}$ à 98. Dito 1804 $90\frac{1}{2}$ à $91\frac{1}{4}$. Dito na den vreede 53 a $53\frac{3}{4}$. $2\frac{1}{2}$ pCt. Geforc. $179\frac{5}{8}$ 37 a $37\frac{1}{2}$. 5. pCt. Vrywill. Neg. 65 a $65\frac{1}{4}$. Certificaaten van dito ongenot. 5 pCt. Vrywill. Negot. 1800. $79\frac{1}{4}$ a $79\frac{3}{4}$. $2\frac{1}{2}$ pCt. Uitgetrokken Pryzen $55\frac{3}{4}$ a $56\frac{1}{4}$. 2 pCt. Nat. Schuldbr. 42 à $42\frac{1}{4}$. 3 pCt. Nat. Schuldbr. 1803. $40\frac{1}{2}$ à $40\frac{3}{4}$. Loten van dito 107, 10, 17, 20. $2\frac{1}{2}$ pCt. Pryzen 1803, 35 a $35\frac{1}{4}$. 3 pCt. Nat. Losrenten 48 a $48\frac{1}{4}$. $3\frac{1}{2}$ pCt. dito Losrenten 55 a $55\frac{1}{2}$. 4 pCt. dito Domeinen 71 a $71\frac{1}{4}$. $3\frac{1}{2}$ pCt. Heff. van 1801. $52\frac{1}{2}$ a $52\frac{3}{4}$. 4 pCt. Geld. Schaverg. 48 a 49. 4 pCt. Brab. dito 48 a 49. 5 pCt. Obl. Rusl. $97\frac{1}{2}$ a $97\frac{3}{4}$. 5 pCt. dito Weenerb. $87\frac{3}{4}$ a 88. 4 pCt. dito dito $73\frac{1}{2}$ a 74. 5 pCt. Geconf. Infcriptiën $49\frac{3}{4}$ a 50.

De Pryzen der Graanen waren te *Middelburg* op den 30. Sept. als volgt: — Het Last beste Tarwe aan gebruikers 33 à 34 fchel. de Goefe Zak; Rogge 22 à 23. fchellingen de Goefe Zak; Nieuwe Winter Gerst 28 à $28\frac{1}{2}$ pVl.; Paardeboonen 28 à 29 pVl.; Haver 16, 18 à 24 pVl.